



**RELATÓRIO
GOVERNANÇA
CORPORATIVA
EXERCÍCIO 2021**

[Handwritten signatures and names in blue ink]
marcos
1

Governança Corporativa 2021



COMODORO-PREVI

Diretor-Presidente

Gustavo Andre Rocha

Diretora de Benefícios Previdenciários

Rosane A. Silvestre Martins

Assistente Administrativo

Andreia Maciel Flausino Ohnesorge

marcel

Governança Corporativa 2021



COMODORO-PREVI

Sumário

APRESENTAÇÃO.....	5
1.INTRODUÇÃO.....	6
1.1IMAGEM INSTITUCIONAL.....	7
2 GESTÃO DOS BENEFÍCIOS	8
2.1 Quantitativo de Servidores ativos, aposentados e pensionistas.....	8
2.2 Concessão de benefícios.....	9
2.3 Resumo da Folha de Pagamento.....	9
3 PLANO DE CUSTEIO-CONTRIBUIÇÕES PREVIDENCIARIAS.....	10
3.1 Custos e Alíquotas de Custeio Normal.....	11
3.2 Arrecadação de contribuições	11
4 GESTÃO FINANCEIRA	12
4.1Receita (Taxa de Administração)	12
4.2 Despesas.....	13
5 PATRIMÔNIO/INVESTIMENTOS.....	16
5.1 Composição da carteira - Percentual	18
5.2 Composição Carteira de Investimento 12/2021.....	21
5.3 Rentabilidade da Carteira.....	22
5.4 Demonstrativo das Contas Banco.....	23
6 AVALIAÇÃO ATUARIAL.....	24
6.1 Provisões Matemáticas.....	24
6.2 Análise comparativa com os últimos exercícios	25
6.3 Custos e alíquotas de custeio normal, calculadas por benefício, e custeio administrativo.....	28
6.4 Certificado de Regularidade Previdenciária	29
7 ESTRUTURA ADMINISTRATIVA.....	31
7.1 Gestão/quadro de pessoal.....	32
7.2 Diretoria executiva	32
7.3 Quadro de servidores/colaboradores do Comodoro-Previ.....	36
7.4 Conselho Curador, com caráter deliberativo.....	36
7.5 Direção Superior	37
7.6 Conselho Curador.....	37

Governança Corporativa 2021



COMODORO-PREVI

7.7 Comitê de Investimentos;	38
7.8 Publicação das atividades dos órgãos colegiados.....	38
7.9 Capacitações COMODORO-PREVI.....	39
8 LICITAÇÕES E CONTRATOS	40
9 PROCURADORIA GERAL.....	42
9.1 Processos Judiciais	42
10 CONTROLE INTERNO.....	43
10.1 Unidade do Controle Interno.....	44
10.2 Plano anual de auditoria interna (PAAI).....	45
11 ATENDIMENTO, TRANSPARÊNCIA E COMUNICAÇÃO.....	46
12 OUVIDORIA.....	46
12.1 Atendimento.....	46
12.2 Tipos de manifestação.....	47
Links de anexos	48

marcos

Apresentação

Essa será a primeira Edição do relatório de Governança do Fundo Municipal de Previdência Social dos Servidores de Comodoro/MT – COMODORO-PREVI, relativo às atividades desenvolvidas pelo Instituto de Previdência no ano de 2021.

Este relatório sintetiza as ações desenvolvidas em 2021 demonstrando o compromisso da Administração do COMODORO-PREVI com a eficiência da gestão previdenciária, e para isso apresenta uma síntese da estrutura administrativa, as licitações e contratações efetuadas no exercício, as ações de transparência e comunicação com os segurados e a sociedade, as atividades educacionais e atividades integrativas com os servidores do Instituto e também com os inativos e pensionistas.

Este Relatório expõe um quadro completo das atividades e do desempenho da gestão e a forma de alocação dos recursos que se encontram a ela confiados. Ademais, esse documento é essencial para fomentar a transparência e o controle social, elementos vitais para o regime democrático de direito.



1. INTRODUÇÃO

O Regime Próprio de Previdência Social passa a atuar quando um ente da Federação seja ele do Município, Estado ou União se torna responsável pela administração dos recursos financeiros reservados à Previdência Social que atentarão dos meios necessários de manutenção do servidor quando há perda da capacidade de trabalho, seja por idade, invalidez ou falecimento e de seus dependentes.

A Constituição Federal aprovou aos entes federados Municípios, Estados e União a instituírem seus respectivos Regimes Próprios de Previdência Social, desde que o empreendam por meio de Lei e garantam no mínimo os benefícios de aposentadoria e pensão por morte. Em 09/07/2001, foi criado o COMODORO-PREVI, o qual gozará de personalidade jurídica própria, de autonomia administrativa e financeira, de direito público e natureza autárquica. Destinada exclusivamente à gestão do Regime Próprio de Previdência Social através da Lei n° 640/2001.

Com o objetivo de captar e capitalizar os recursos necessários à garantia de pagamento dos benefícios previdenciários atuais e futuros dos segurados e dependentes, por meio de uma gestão participativa, transparente, eficiente e eficaz, dotada de credibilidade e excelência no atendimento, incluindo a arrecadação e a gestão de recursos financeiros e previdenciários, a concessão, o pagamento e a manutenção dos benefícios previdenciários, contando com uma equipe ativa de servidores capacitados em previdência os quais gerenciam seus próprios recursos, investindo nas melhores carteiras de investimentos existentes no mercado visando o crescimento do patrimônio, o qual divulga entre outras informações, dados que possibilitam o conhecimento da instituição, assim como suas diretrizes, objetivos e metas, em complemento às peças contábeis evidenciadas nas Demonstrações Financeiras.

A organização administrativa é composta pela Unidade Gestora, Conselho Curador e Comitê de Investimentos, independente e conduzido pelos servidores municipais, que administram os recursos e direitos previdenciários em conjunto com o Poder Executivo e Legislativo.

Governança Corporativa 2021



COMODORO-PREVI

Para proporcionar maior transparência objetivando a prestação de contas da gestão, relativa ao exercício de 2021, Fundo Municipal de Previdência Social dos Servidores de Comodoro/MT - COMODORO-PREVI, elaborou o presente relatório contemplando os seguintes assuntos que deverão constar do relatório, observados os requisitos mínimos adiante definidos para cada nível de certificação:

- **Dados dos segurados, receitas e despesas:** Quantitativo de servidores ativos, apos entados e pensionistas, resumo das folhas de pagamentos, valor de arrecadação de contribuições e outras receitas, valor do pagamento de benefícios e outras despesas.
- **Evolução da situação atuarial:** Custo previdenciário total, evolução quantitativa e qualitativa dos custos por tipo de benefício, evolução do resultado relativo ao equilíbrio financeiro e atuarial e do plano de custeio.
- **Gestão de Investimentos:** Descrição detalhada dos ativos, investimentos, aplicações financeiras e do fluxo de entrada e saídas de recursos.
- **Publicação das atividades dos órgãos colegiados:** Reuniões e principais decisões do Conselho Municipal de Previdência e Comitê de Investimentos.

1.1 IMAGEM INSTITUCIONAL

MISSÃO

Gerir o RPPS do Município de Comodoro-MT, maximizado seus ativos e assegurando os direitos previdenciários dos beneficiários.

VISÃO

Ser reconhecido pela excelência, celeridade e transparência na concessão de benefícios e na gestão do sistema previdenciário.

VALORES

- Ética
- Honestidade
- Transparência

- Celeridade
- Espírito de Equipe
- Comprometimento
- Credibilidade
- Proatividade
- Efetividade, Eficiência e Eficácia
- Responsabilidade Socioambiental

2 GESTÃO DOS BENEFÍCIOS

2.1 Quantitativo de Servidores ativos, aposentados e pensionistas.

O COMODORO-PREVI administra os benefícios de aposentadoria e pensão por morte. Quantitativo de servidores ativos, aposentados e pensionistas cadastrados na base de dados em 31/12/202.

Servidores	Quantidade
Ativos Prefeitura	585
Ativos Camara	14
Ativos Comodoro-Previ	05
Aposentados	126
Pensionistas	43

Fonte: Resumo folha de pagamento dezembro 2021 - SISPREV

Governança Corporativa 2021



2.2 Concessão de benefícios

A tabela abaixo demonstra o quantitativo de benefícios concedidos distribuídos por categorias de aposentadoria e pensão no ano:

RELATÓRIO - BENEFÍCIOS IMPLANTADOS	Quantidade
APOSENTADORIA POR IDADE	06
APOSENTADORIA POR INVALIDEZ / POR INCAPACIDADE PERMANENTE	06
APOSENTADORIA POR TEMPO DE CONTRIBUIÇÃO	03
APOSENTADORIA COMPULSÓRIA	01
PENSÃO POR MORTE	12

Fonte: Relatório benefícios Implantados 2021-SISPREV

2.3 Resumo da Folha de Pagamento

O total acumulado das folhas de pagamento de benefícios de 2021 foi de R\$ 5.192.221,99. A tabela a seguir, apresenta os valores gastos em pagamento de aposentadorias, pensões e auxílio doença:

Competência	Aposentadoria	Pensão	Auxílio doença
01/21	R\$ 299.202,47	R\$ 60.464,60	R\$ 6.557,09
02/21	R\$ 296.552,68	R\$ 60.464,60	R\$ 6.557,09
03/21	R\$ 296.552,68	R\$ 70.232,63	R\$ 6.557,09
04/21	R\$ 300.349,88	R\$ 68.030,48	R\$ 2.185,70
05/21	R\$ 300.429,47	R\$ 68.030,48	
13° salário	R\$ 149.240,16	R\$ 33.384,80	
06/21	R\$ 330.759,27	R\$ 70.607,25	
07/21	R\$ 308.377,61	R\$ 70.607,25	
08/21	R\$ 306.819,32	R\$ 70.607,25	
09/21	R\$ 322.935,87	R\$ 70.607,25	

Governança Corporativa 2021



COMODORO-PREVI

10/21	R\$ 315.134,47	R\$ 70.607,25	
11/21	R\$ 320.869,83	R\$ 77.513,31	
12/21	R\$ 379.191,43	R\$ 77.513,31	
13° salario	R\$ 305.641,04	R\$ 69.638,38	
TOTAL	R\$ 4.232.056,18	R\$ 938.308,84	R\$ 21.856,97

Fonte: Resumo folha de pagamento dezembro 2021-SISPREV

3 PLANO DE CUSTEIO-CONTRIBUIÇÕES PREVIDENCIARIAS

O Plano de Custeio do COMODORO-PREVI é composto pelas alíquotas contributivas dos segurados e do ente federativo, bem como de aposentados que recebem salário acima do teto do INSS, sendo os valores calculados sobre o salário de contribuição dos segurados ativos, realizada da seguinte forma:

Considerando que os Servidores contribuirão com 14,00% de suas remunerações, a Contribuição do Município será de 23,11% no novo exercício de 2021, sendo 16,11% de Custo Normal de Longo Prazo, 7,00% de Custo Especial, conforme Plano de Amortização definido, e 2,00% de Taxa Administrativa sobre a folha de remuneração dos Servidores em Atividade (R\$ 2.075.769,15).

A alíquota mínima do Município é de 14,00% devido a paridade prevista na legislação específica (art. 2º da Lei 9.717/1998 e art. 4º da Lei 10.887/2004), o que pode ser verificado no Plano de Custeio.

Contribuinte	Custo	
	Normal	Suplementar
Ente Público	16,11%	7,00%
Servidor Ativo	14,00%	0,00%
Servidor Aposentado	14,00%	0,00%
Pensionista	14,00%	0,00%
Base de Incidência das Contribuições do Ente Público	FRA	FRA

FRA = Folha de Remuneração dos Servidores em Atividade

Fonte: Sistema Cálculo Atuarial 2021.

3.1 Custos e Alíquotas de Custeio Normal

Alíquotas Vigentes em Lei Base de Cálculo do Novo Exercício			
Categorias	Base de Cálculo Valor Anual (R\$)	Alíquota	Contribuição Valor Anual (R\$)
Ente Federativo	26.984.998,95	7,30%	1.969.904,92
Despesas de Administração *	34.211.612,17	2,00%	684.232,24
Total Ente	26.984.998,95	9,30%	2.654.137,16
Segurados Ativos	26.984.998,95	14,00%	3.777.899,85
Aposentados	2.578,68	14,00%	361,02
Pensionistas	6.781,58	14,00%	949,42
Total	26.994.359,21	23,30%	6.433.347,45

* a base de cálculo para as despesas administrativas poderá variar ao longo do ano em função da composição da folha de remuneração. O valor corresponde à base do exercício anterior, que representa o limite de gastos para o ano do exercício.

Fonte: Sistema Cálculo Atuarial 2021.

PAG 30.0K

3.2 Arrecadação de contribuições

A tabela abaixo demonstra os valores arrecadados no exercício de 2021.

DESCRIÇÃO	VALOR
Contribuição Servidor Ativo	R\$ 4.314.361,26
Contribuição Patronal Servidor Ativo	R\$ 5.766.354,64
Total	R\$ 10.080.715,90

Fonte: ANEXO I Parecer de contas de 2021.

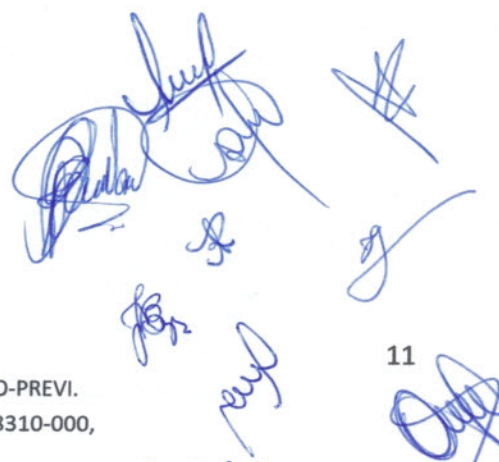

4 GESTÃO FINANCEIRA

4.1 Receita (Taxa de Administração)

ANO	VALOR (R\$)
2021	12.230.113,18

Fonte: Relatório do controle Interno de gestão 2021

O gestor do RPPS deve aplicar até 2% sobre a base de cálculo para identificar o limite máximo para as despesas administrativas do exercício. Vejamos abaixo a tabela a qual apresenta a base de cálculo para o exercício de 2021.

Remuneração, proventos e pensão dos segurados vinculados do RPPS no exercício anterior - art.15 da Portaria da MPS nº 402/08	VALOR R\$
Servidores efetivos da Prefeitura Municipal	30.463.461,12
Servidores efetivos da Câmara Municipal	886.520,63
Servidores do Comodoro-Previ	382.104,16
Inativos	3.753.772,51
Pensionistas	687.267,33
Outros Benefícios previdenciários (maternidade + auxílio doença)	394.157,19
(A) Total da Base de cálculo	36.567.282,94
(B) Valor Limite para as despesas administrativas (2% da base de cálculo)	731.345,66

Fonte: Relatório do controle Interno de gestão 2021

Governança Corporativa 2021



COMODORO-PREVI

Quadro de receitas do mês de Janeiro a dezembro de 2021

Mato Grosso
COMODORO PREVI

Betha Sistemas

Exercício de 2021

Período: Janeiro à Dezembro

Receita segundo as Categorias Econômicas - Anexo 02 - Administração Indireta - COMODORO PREVI

Página 1

Código	Especificação	Desdobramento	Fonte	Categoria Econômica
.0.00.0.0.00.00.00	Receitas Correntes		4.344.686,50	
.0.00.0.0.00.00.00	Contribuições	4.314.361,26		
.1.00.0.0.00.00.00	Contribuições Sociais	4.314.361,26		
.1.04.0.0.00.00.00	Contribuição para o Regime Próprio de P	4.314.361,26		
.1.04.2.0.00.00.00	Contribuição do Servidor Ativo Civil par	4.313.930,25		
.1.04.2.1.00.00.00	Contribuição do Servidor Ativo Civil p	4.313.930,25		
.1.04.2.1.01.00.00	Contribuição do Servidor Ativo Civil	4.172.560,42		
.1.04.2.1.02.00.00	Contribuição do Servidor Ativo Civil	98.290,13		
.1.04.2.1.03.00.00	Contribuição do Servidor Ativo Civil	43.079,70		
.1.04.3.0.00.00.00	Contribuição dos Servidores Inativos Ci	431,01		
.1.04.3.0.01.00.00	Contribuição dos aposentados ao R	431,01		
.0.00.0.0.00.00.00	Receita Patrimonial		32,75	
.2.00.0.0.00.00.00	Valores Mobiliários		32,75	
.2.10.0.0.00.00.00	Juros e Correções Monetárias	32,75		
.2.10.0.0.00.00.01	Juros de Atrasos	32,75		
.0.00.0.0.00.00.00	Outras Receitas Correntes		30.292,49	
.2.00.0.0.00.00.00	Indenizações, Restituições e Ressarcimentos		2.823,33	
.2.20.0.0.00.00.00	Restituições	2.823,33		
.2.29.0.0.00.00.00	Outras Restituições	2.823,33		
.2.29.1.0.00.00.00	Outras Restituições	2.823,33		
.2.29.1.1.00.00.00	Outras Restituições - Principal	2.823,33		
.2.29.1.1.03.00.00	Restituição Pelo Pagamento Indevid	2.823,33		
.9.00.0.0.00.00.00	Demais Receitas Correntes		27.469,16	
.9.03.0.0.00.00.00	Compensações Financeiras entre o Regi	27.469,16		
.9.03.1.0.00.00.00	COMPENSAÇÕES FINANCEIRAS EN'	27.469,16		
.9.03.1.1.00.00.00	COMPENSAÇÕES FINANCEIRAS E	27.469,16		
.0.00.0.0.00.00.00	RECEITAS CORRENTES INTRAORÇAMENTAF		7.885.426,68	
.0.00.0.0.00.00.00	Contribuições	7.885.426,68		
.1.00.0.0.00.00.00	Contribuições Sociais	7.885.426,68		
.1.04.0.0.00.00.00	Contribuição para o Regime Próprio de P	5.766.354,64		
.1.04.1.0.00.00.00	Contribuição Patronal de Servidor Ativo	5.766.354,64		
.1.04.1.1.00.00.00	Contribuição Patronal de Servidor Ath	4.763.507,90		
.1.04.1.1.01.00.00	Contribuição Patronal de Servidor A	4.657.422,29		
.1.04.1.1.02.00.00	Contribuição Patronal de Servidor A	106.085,61		
.1.04.1.4.00.00.00	Contribuição Patronal de Servidor Ath	1.002.846,74		
.1.04.1.4.01.00.00	Contribuição Patronal - Parcelamen	800.306,01		
.1.04.1.4.02.00.00	Contribuição Patronal Parcelament	202.540,73		
.1.80.0.0.00.00.00	CONTRIBUIÇÕES SOCIAIS ESPECIFICA	2.119.072,04		
.1.80.1.0.00.00.00	Contribuições para o Regime Próprio de f	2.119.072,04		
.1.80.1.1.00.00.00	Contribuição Previdenciária para Amort	2.119.072,04		
.1.80.1.1.01.00.00	Contribuição Previdenciária para Amc	2.119.072,04		

Total: 12.230.113,18

Fonte: Relatório das receitas Betha sistema-contabilidade 2021

4.2 Despesas

Taxa de administração

A Taxa de administração é calculada com base no valor total da remuneração, proventos e pensões dos segurados vinculados ao regime próprio de previdência social, relativamente ao exercício anterior. A alíquota aplicada para taxa de administração do COMODORO-PREVI é de até 2% conforme Lei 1.519/2014. A Taxa

Governança Corporativa 2021



COMODORO-PREVI

de administração serve para manutenção das atividades administrativas. Necessário salientar que despesa administrativa é aquela necessária ao funcionamento do regime próprio de previdência social, seja com telefone, água, energia, diárias, inscrições em curso de capacitação, materiais de expediente, contratação de serviços como o de contabilidade e de assessorias, despesa com pessoal, entre outros.

As despesas administrativas no exercício de 2021 somaram o valor total de R\$ 802.351,21 (oitocentos e dois mil e trezentos e cinquenta e um reais e vinte e um centavos) conforme se verifica no quadro de despesa administrativa abaixo.

DESPESAS ADMINISTRATIVAS	
Vencimentos e vantagens Fixas - pessoal civil 3.90.11	420.089,76
obrigações patronais 3.1.91.13	0,00
Diárias - pessoal civil 3.3.90.14	38.183,75
material de consumo 3.3.90.30	39.395,59
Passagens e despesas de locomoção 3.3.90.33	19.692,20
Serviços de Consultoria 3.3.90.35	14.000,00
Outros serviços de terceiros - pessoa física 3.3.90.36	44.079,85
Outros serviços de terceiros - pessoa jurídica 3.3.90.39	144.607,89
Obras e instalações 4.4.90.51	0,00
Equipamentos e material permanente 4.4.90.52	16.907,53
Obrigações tributárias e contributivas 3.3.90.47	65.394,64
Construção e/ou ampliação da sede do Comodoro Previ	0,00
(A) Valor total das despesas administrativas do exercício	802.351,21

Fonte: Relatório do controle Interno de gestão 2021

Governança Corporativa 2021



COMODORO-PREVI

Quadro de apuração do cumprimento do limite de gastos com as despesas administrativas.

QUADRO DE APURAÇÃO DO CUMPRIMENTO DO LIMITE DE GASTOS COM DESPESAS ADMINISTRATIVAS	
DESCRIÇÃO	VALOR
(A) Total da remuneração, proventos e pensões pagos aos segurados vinculados ao RPPS no exercício anterior	36.567.282,94
(B) Limite para as despesas administrativas (2% da base de cálculo - art.15 da Portaria MPS nº 402/2008)	731.345,66
(C) Total das despesas administrativas do exercício	802.351,21
(D) Reservas constituídas em exercícios anteriores (art.15,III da Portaria MPS 402/08)	274.021,90
(E) Despesas administrativas com exclusão das reservas constituídas	528.329,31
% Percentual das despesas administrativas sobre o valor base (E/A)	1,44%
SITUAÇÃO	REGULAR

Fonte: Relatório do controle Interno de gestão 2021

Quadro do Resumo Geral das despesas do mês de Janeiro a dezembro de 2021.

Mato Grosso
COMODORO PREVI

Resumo Geral da Despesa do Mês de Janeiro ao Mês de Dezembro - Anexo 2 - Administração Indireta - COMODORO PREVI

Betha Sistemas

Exercício de 2021

Período: Janeiro à Dezembro

Página 1

Código	Especificação	Elemento da despesa	Modalidade de aplicação	Grupo de natureza	Categoria econômica
3.0.00.00.00.00.00.00	DESPESAS CORRENTES				5.849.117,59
3.1.00.00.00.00.00.00	PESSOAL E ENCARGOS SOCIAIS			5.488.622,69	
3.1.90.00.00.00.00.00	APLICACOES DIRETAS		5.488.622,69		
3.1.90.01.00.00.00.00	APOSENTADORIAS DO RPPS, RESERVA REM. E REF. MIL	4.083.565,93			
3.1.90.03.00.00.00.00	PENSOES DO RPPS E DO MILITAR	904.924,04			
3.1.90.05.00.00.00.00	OUTROS BENEFICIOS PREV.DO SERVIDOR OU DO MILITAR	80.042,96			
3.1.90.11.00.00.00.00	VENCIMENTOS E VANTAGENS FIXAS - PESSOAL CIVIL	420.089,76			
3.3.00.00.00.00.00.00	OUTRAS DESPESAS CORRENTES			360.494,90	
3.3.90.00.00.00.00.00	APLICACOES DIRETAS		360.494,90		
3.3.90.14.00.00.00.00	DIARIAS - CIVIL	38.183,75			
3.3.90.30.00.00.00.00	MATERIAL DE CONSUMO	39.395,59			
3.3.90.33.00.00.00.00	PASSAGENS E DESPESAS COM LOCOMOCAO	19.692,20			
3.3.90.35.00.00.00.00	SERVICOS DE CONSULTORIA	14.000,00			
3.3.90.36.00.00.00.00	OUTROS SERVICOS DE TERCEIROS - PESSOA FISICA	44.079,85			
3.3.90.39.00.00.00.00	OUTROS SERVICOS DE TERCEIROS - PESSOA JURIDICA	139.748,87			
3.3.90.47.00.00.00.00	OBRIGACOES TRIBUTARIAS E CONTRIBUTIVAS	65.394,64			
4.0.00.00.00.00.00.00	DESPESAS DE CAPITAL				16.907,53
4.4.00.00.00.00.00.00	INVESTIMENTOS			16.907,53	
4.4.90.00.00.00.00.00	APLICACOES DIRETAS		16.907,53		
4.4.90.52.00.00.00.00	EQUIPAMENTOS E MATERIAL PERMANENTE	16.907,53			
				Total:	5.866.025,12

Fonte: Relatório das despesas do Betha sistema-contabilidade 2021



Quadro de relação dos Bens adquiridos no mês de Janeiro a dezembro de 2021.

ESTADO DO MATO GROSSO

Página 1/ 1

COMODORO PREVI

Data: 28/07/2022

Relação de Bens por ordem de Código considerando como data final 28/07/2022

Bens adquiridos no período de 01/01/2021 à 31/12/2021

Código	Documento	Dt aquisição	Início deprec.	%Depr. Anual	Empenho/Ano	Valor Fornecedor	Conta	Órgão	Unid. Org.	Centro de custos	Responsavel	Nº Patrimônio
206	15	08/02/2021	08/02/2021	6,67	24/2021	7.910,00	CELIO RODRIGUES D.	3	1		1 GUSTAVO ANDRE ROC	206
Descrição: ARMARIO EM MDF PARA ARQUIVOS												
207	94112	12/02/2021	12/02/2021	10,00	25/2021	745,03	FERRAGENS ROSSI	7	1		1 GUSTAVO ANDRE ROC	207
Descrição: LAVADORA JACTO J5000												
208	0000018087	11/06/2021	11/06/2021	20,00	97/2021	1.395,00	WALMAQ COMERCIO	6	1		1 GUSTAVO ANDRE ROC	208
Descrição: CADEIRA GIRATÓRIA PRESIDENTE COM BRAÇO DIGITADOR												
209	0000018087	11/06/2021	11/06/2021	20,00	97/2021	1.395,00	WALMAQ COMERCIO	6	1		1 GUSTAVO ANDRE ROC	209
Descrição: CADEIRA GIRATÓRIA PRESIDENTE COM BRAÇO DIGITADOR												
210	110368	02/07/2021	02/07/2021	20,00	109/2021	3.800,00	ELETROMAR MOVEIS	5	1		1 GUSTAVO ANDRE ROC	210
Descrição: NOTEBOOK ACER A15 - 2 - R6DJ AMD 43 - 8G - HD 1TB												
211	890	04/10/2021	04/10/2021	20,00	206/2021	1.662,50	WAGNER VALMOR VII	10	1		1 GUSTAVO ANDRE ROC	211
Descrição: CENTRAL PABX CONECTA MAIS 2X8 INTELBRAS												
Total Geral:					16.907,53							
Total de Bens:					6,00							

Fonte: Relatório do Beta sistema-contabilidade 2021

Além dos protocolos adotados para prevenção da Covid-19, foram realizados serviços de pinturas, manutenção dos ares condicionados. Foi adquiridos 01 Armario para armazenamentos das caixas arquivos, 01 Lavadora jacto, 02 Cadeira de escritorio para o setor Juridico, 01 Notebook para setor de Contabilidade e 01 Central Pabx.

5 PATRIMÔNIO/INVESTIMENTOS

O patrimônio do COMODORO-PREVI no ano de 2021 iniciou com um saldo em Janeiro de R\$ 51.215.068,83 com um total de aplicações no valor de R\$ 5.700.000,00; resgate e amortização do período R\$ -1.653.273,76 encerrando com o saldo Dezembro com R\$ 57.464.842,66. As aplicações financeiras foram realizadas em conformidade com a Resolução CMN 4.963/2021 e suas alterações, nos percentuais estabelecidos na Política de Investimentos para cada ano. O

Governança Corporativa 2021



COMODORO-PREVI

Fundo visa no mínimo obter para seus participantes, rentabilidade compatível com a meta atuarial, IPCA (Índice de Preços do Consumidor Amplo) + 6% a. a, a fim de evitar a deterioração do patrimônio, garantindo àqueles que já tiveram seus benefícios concedidos, a manutenção dos mesmos; e, no caso daqueles que ainda estão formando sua respectiva reserva de benefício, que a mesma seja gerida de forma profissional e segura, possibilitando a sua aposentadoria.

O COMODORO-PREVI adotou o modelo de Gestão Própria significa que o total dos recursos permanece sob a responsabilidade do Fundo, com acompanhamento, análise e deliberação do Comitê de Investimentos. As decisões são tomadas pelo Comitê de Investimentos sempre observando às exigências legais relacionadas à segurança, rentabilidade, solvência, e liquidez dos investimentos de acordo com a legislação vigente e consoante à Política de Investimentos.

Morales



5.1 Composição da carteira - Percentual

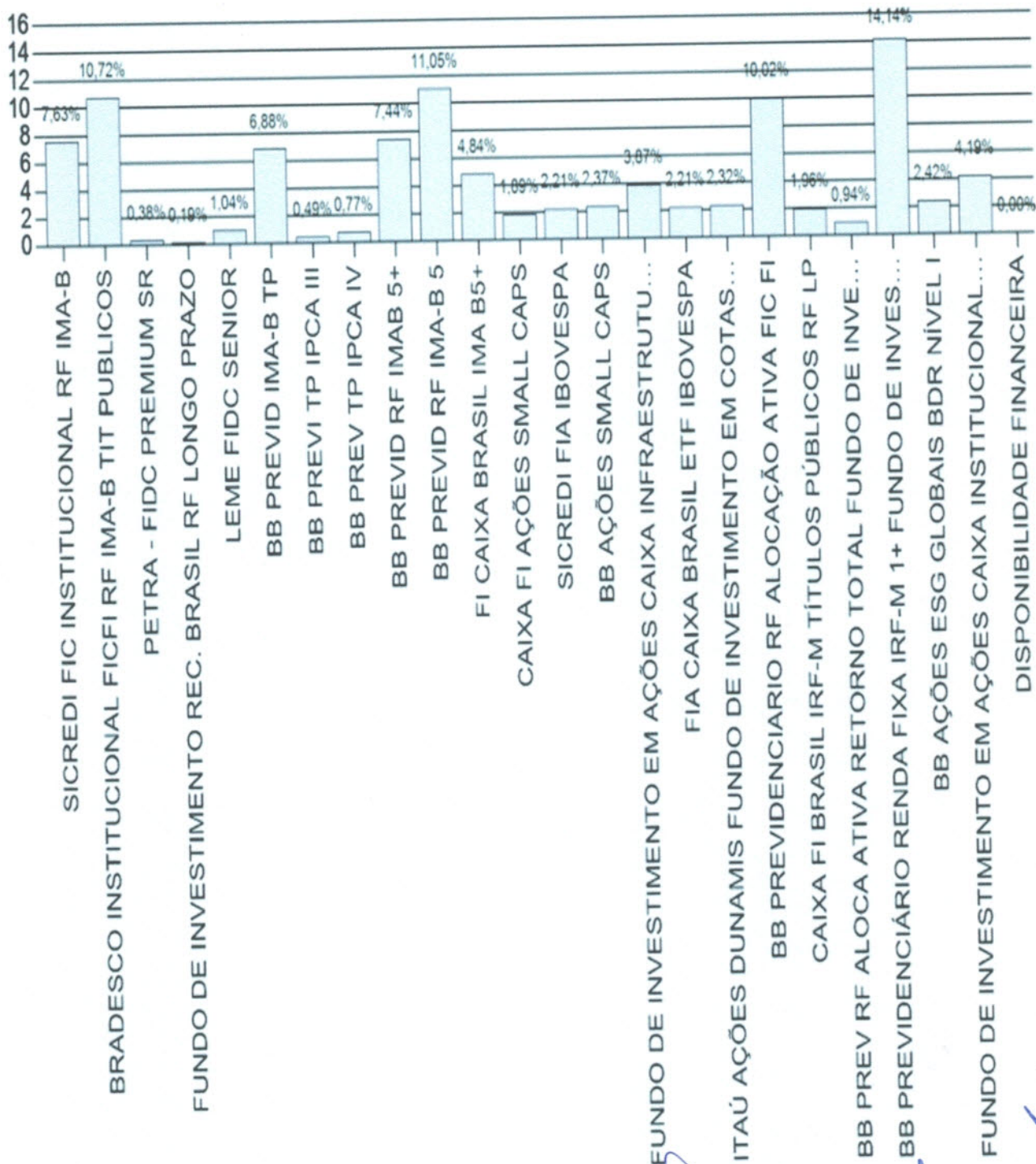

Fonte: Portfólio de investimento dez 2021

Morles



Quadro de relatório do portfólio de investimento de dezembro de 2021.

PORTFÓLIO DE INVESTIMENTO 12/2021

APLICAÇÃO	SEGMENTO	%	QTD. COTAS/TÍTULOS	VALOR UNIT.	SALDO ATUAL
SICREDI FIC INSTITUCIONAL RF IMA-B	RENTA FIXA	7,63	1.089.661,463170000	3,830170000	4.173.588,65
BRADESCO INSTITUCIONAL FICFI RF IMA-B TIT PUBLICOS	RENTA FIXA	10,72	1.590.154,102963000	3,688559800	5.865.378,50
PETRA - FIDC PREMIUM SR	RENTA FIXA	0,38	177.004,395494000	1,186080360	209.941,43
FUNDO DE INVESTIMENTO REC. BRASIL RF LONGO PRAZO	RENTA FIXA	0,19	1.180.009,342476000	0,086005000	101.486,70
LEME FIDC SENIOR	RENTA FIXA	1,04	1.545.812,763233000	0,369036250	570.461,46
BB PREVID IMA-B TP	RENTA FIXA	6,88	584.660,121231000	6,442314180	3.766.564,19
BB PREVI TP IPCA III	RENTA FIXA	0,49	109.340,156238000	2,436667840	266.425,64
BB PREV TP IPCA IV	RENTA FIXA	0,77	172.828,737886000	2,452053780	423.791,48
BB PREVID RF IMAB 5+	RENTA FIXA	7,44	1.223.589,786568000	3,328519970	4.072.743,04
BB PREVID RF IMA-B 5	RENTA FIXA	11,05	280.875,972571000	21,526631150	6.046.313,46
FI CAIXA BRASIL IMA B5+	RENTA FIXA	4,84	1.013.594,348994000	2,614919000	2.650.467,13
CAIXA FI AÇÕES SMALL CAPS	RENTA VARIÁVEL	1,89	642.388,657985000	1,611693000	1.035.333,30
SICREDI FIA IBOVESPA	RENTA VARIÁVEL	2,21	534.457,388434000	2,267718200	1.211.998,75
BB AÇÕES SMALL CAPS	RENTA VARIÁVEL	2,37	157.282,746697000	8,261213790	1.299.346,40
FUNDO DE INVESTIMENTO EM AÇÕES CAIXA INFRAESTRUTURA	RENTA VARIÁVEL	3,87	1.168.582,994970000	1,812094000	2.117.582,23
FIA CAIXA BRASIL ETF IBOVESPA	RENTA VARIÁVEL	2,21	555.468,948249000	2,182031000	1.212.050,46
ITAÚ AÇÕES DUNAMIS FUNDO DE INVESTIMENTO EM COTAS DE FUNDOS DE INVESTIMENTO	RENTA VARIÁVEL	2,32	61.394,701726000	20,668430000	1.268.932,08
BB PREVIDENCIÁRIO RF ALOCAÇÃO ATIVA FIC FI	RENTA FIXA	10,02	3.604.325,335407000	1,521764990	5.484.936,12
CAIXA FI BRASIL IRF-M TÍTULOS PÚBLICOS RF LP	RENTA FIXA	1,96	466.718,380233000	2,303714000	1.075.185,66
BB PREV RF ALOCA ATIVA RETORNO TOTAL FUNDO DE INVEST EM COTAS DE FI	RENTA FIXA	0,94	482.212,473227000	1,072232440	517.043,86
BB PREVIDENCIÁRIO RENDA FIXA IRF-M 1+ FUNDO DE INVESTIMENTO	RENTA FIXA	14,14	6.830.947,189283000	1,132929710	7.738.983,03
BB AÇÕES ESG GLOBAIS BDR NÍVEL I	INVESTIMENTOS NO EXTERIOR	2,42	473.463,228566000	2,796329800	1.323.959,33
FUNDO DE INVESTIMENTO EM AÇÕES CAIXA INSTITUCIONAL BDR NÍVEL I	INVESTIMENTOS NO EXTERIOR	4,19	334.322,095342000	6,850323000	2.290.214,34
TOTAL INVESTIMENTOS		100,00			54.722.727,24
DISPONIBILIDADE FINANCEIRA		0,00			0,00
TOTAL GERAL		100,00			54.722.727,24

Fonte: Portfólio de Investimento 12/2021-Sisprev

Governança Corporativa 2021



COMODORO-PREVI

Quadro de relatório do demonstrativo das aplicações e investimentos dos recursos-CADPREV



SECRETARIA DE PREVIDÊNCIA - SPREV

CADPREV

RELATÓRIO DO DEMONSTRATIVO DAS APLICAÇÕES E INVESTIMENTOS DOS RECURSOS

ENT: 01.367.853/0001-29 - Comodoro UF: MT Competência: 12/2021 PRÓ-GESTÃO: Sem Nível

Representante Legal do Ente: 396.119.141-72 - ROGÉRIO VILELA VICTOR DE OLIVEIRA

Unidade Gestora: COMODORO PREVI FUNDO MUNICIPAL DE PREVIDÊNCIA SOCIAL

Representante Legal da Unidade Gestora: 352.035.520-53 - GUSTAVO ANDRE ROCHA

Gestor de Recursos: 352.035.520-53 - GUSTAVO ANDRE ROCHA

Certificação do Gestor: CGRPPS

Variação do Saldo da Carteira

Tipos de Ativo	12/2020 (R\$)	11/2021 (R\$)	12/2021 (R\$)	% Carteira	% Ano x Ano	% Mês x Mês
Renda Fixa	41.692.377,80	40.676.983,60	42.963.310,43	78,51%		
FI 100% títulos TN - Art. 7º, eu, b	30.705.883,13	30.414.372,36	30.654.257,70	56,02%	-0,17%	0,79%
FI Renda Fixa Referenciado - Art. 7º, III, a	8.988.223,97	8.282.771,51	10.321.388,82	18,86%	14,83%	24,61%
FI Renda Fixa - Geral - Art. 7º, IV, a	1.199.792,89	1.199.138,29	1.207.261,00	2,21%	0,62%	0,68%
FI em Direitos Creditórios - Cota Sênior - Art. 7º, VII, a	798.477,81	780.701,44	780.402,91	1,43%	-2,26%	-0,04%
Renda Variável e Investimentos Estruturados	8.760.853,36	7.946.708,81	8.145.243,27	14,88%		
FI de Ações - Índices c/ no mínimo 50 ações - Art. 8º, eu, um	1.452.389,88	1.209.370,45	1.211.998,75	2,21%	-16,55%	0,22%
FI de Ações - Geral - Art. 8º, II, a	2.761.358,39	2.434.543,24	2.480.982,57	4,53%	-10,15%	1,91%
FI Multimercado - Aberto - Art. 8º, III	4.547.105,09	4.302.795,12	4.452.261,95	8,14%	-2,09%	3,47%
Investimentos no Exterior	1.001.770,82	3.538.550,31	3.614.173,68	6,60%		
Fundo Investimento - Sufixo Investimento no Exterior - art. 9-Aº, II	1.001.770,82	1.286.678,36	1.323.959,34	2,42%	32,16%	2,90%
Fundo de Ações BDR Nível 1 - Art. 9º-A, III	-	2.251.871,95	2.290.214,34	4,19%	-	1,70%
TOTAL	51.455.001,98	52.162.242,72	54.722.727,38			

Fonte: Relatório do demonstrativo das aplicações e investimentos dos recursos-CADPREV

Governança Corporativa 2021



COMODORO-PREVI

5.2 Composição Carteira de Investimento 12/2021

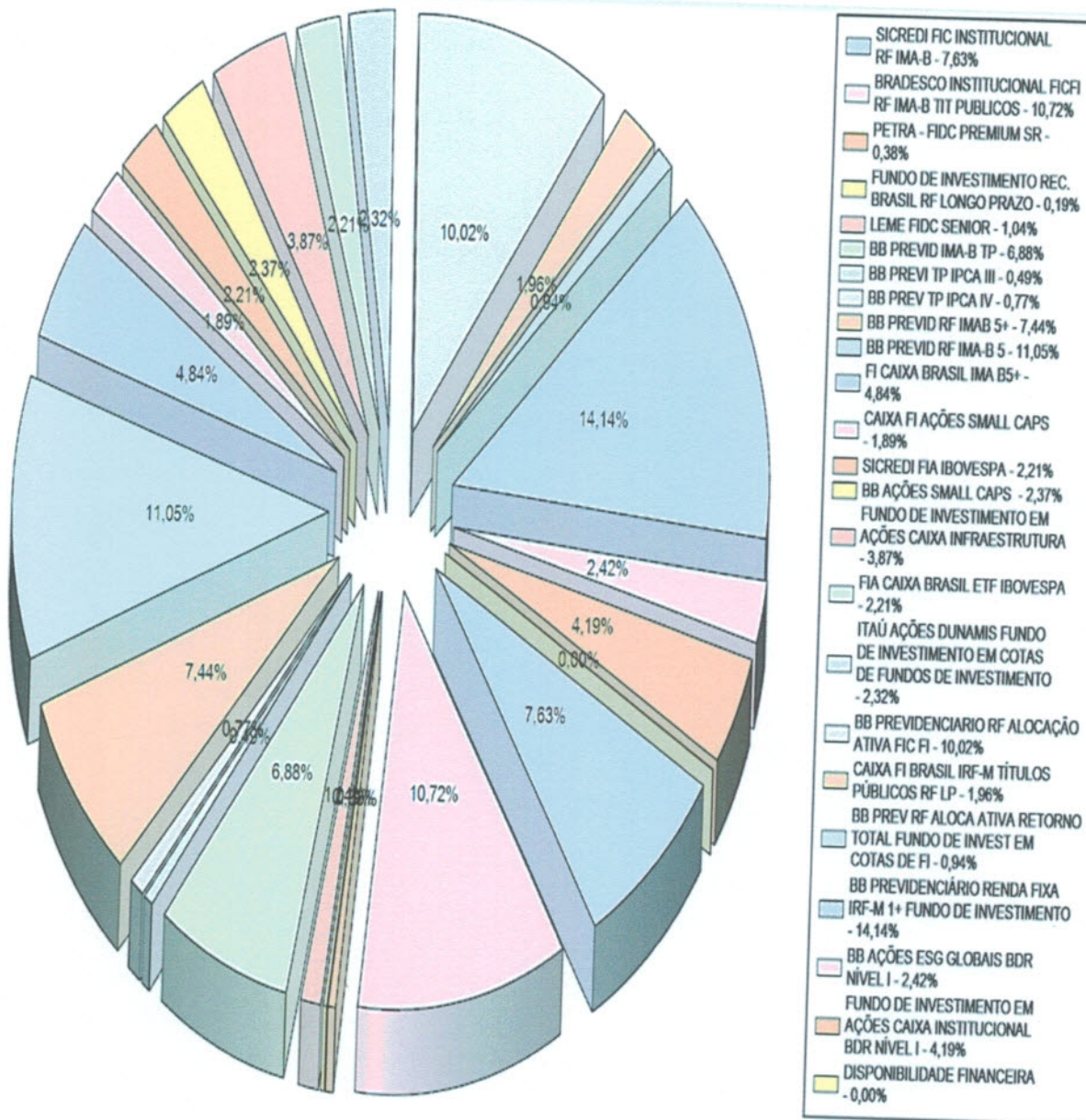

21

Governança Corporativa 2021



COMODORO-PREVI

5.3 Rentabilidade da Carteira

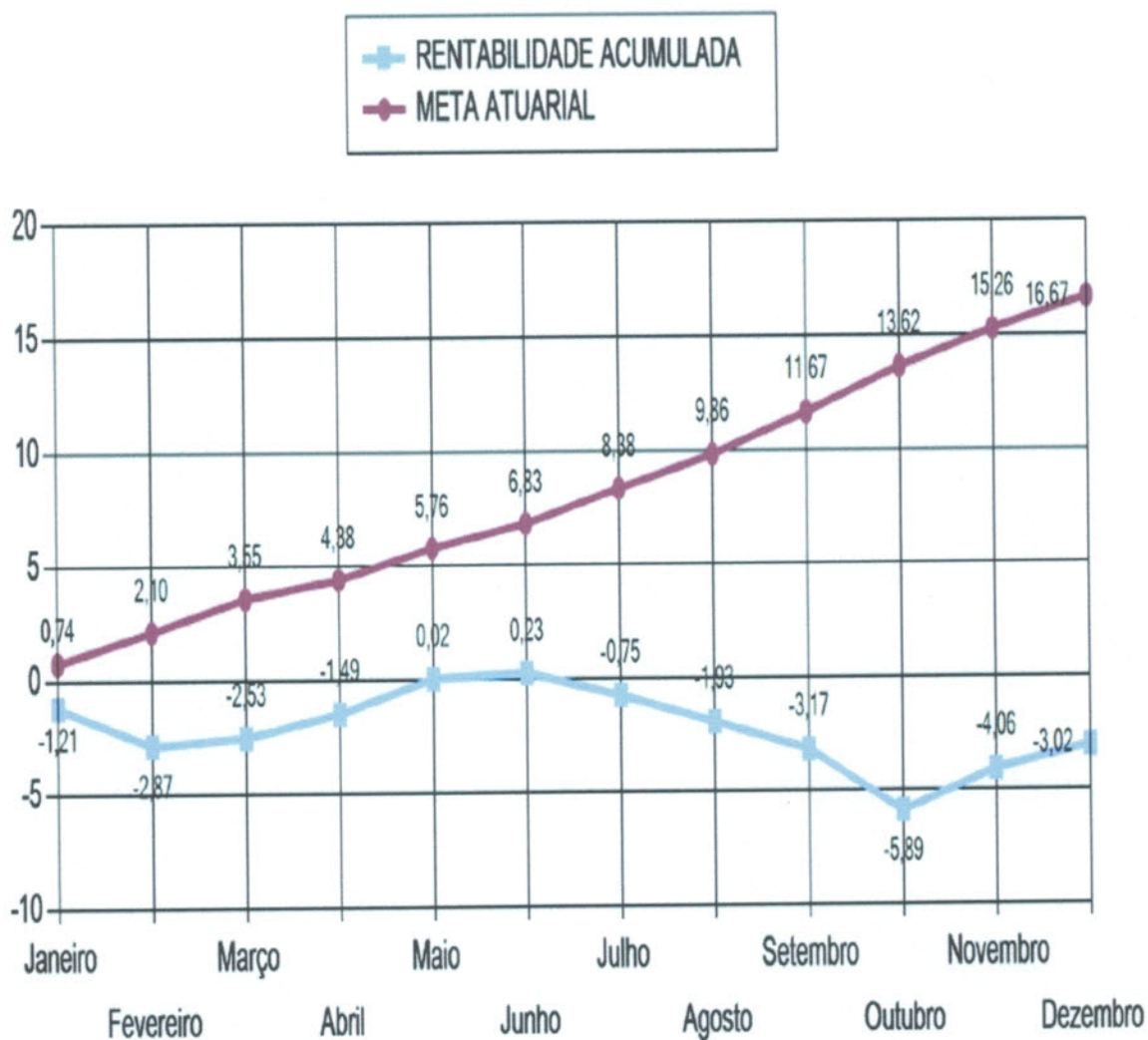

[Handwritten signatures and notes in blue ink, including the word 'mortos' at the bottom.]

Governança Corporativa 2021



COMODORO-PREVI

5.4 Demonstrativo das Contas Banco

Mato Grosso

COMODORO PREVI

Demonstrativo das Contas Banco - Anexo TC 02

Betha Sistemas

Exercício de 2021

Dezembro

Número Banco	Agência	Descrição	Saldo anterior	Débito	Crédito	Saldo
Entidade: 1 - COMODORO PREVI						
BANCOS CONTA APLICAÇÃO			52.162.678,03			54.726.967,08
1	001 1272-6	10911-8 - BANCO DO BRASIL - APLICACAO	28.599.093,87	2.354.353,45	13.340,77	30.940.106,55
2	104 4643-1	0000120 - CAIXA ECONOMICA FERVAL CJ - APLICA	10.196.880,78	197.284,12	9.091,94	10.385.072,96
3	237 1887	10.200-8 - BANCO BRADESCO APLICACÃO	5.853.639,99	11.738,51	0,00	5.865.378,50
4	237 2856	6147402 - FIRF DIFERENCIAL LONGO PRAZO - AP	102.446,05	0,00	959,35	101.486,70
5	341 00001133-0	10850-4 - BANCO ITAÚ VILHENA	1.256.729,09	12.202,99	0,00	1.268.932,08
6	453 016	234-4 - BANCO FIDC PREMIUM	210.566,20	0,00	624,77	209.941,43
7	745 1-0	29232279 - BANCO SASNTADER FIDC LEME SENI	566.330,81	4.130,65	0,00	570.461,46
8	748 0805	31133-2 - BANCO SICREDI - APLICACAO	5.376.991,24	8.596,16	0,00	5.385.587,40
BANCOS CONTA MOVIMENTO			3.551.148,84			2.737.875,58
9	001 1272-6	10911-8 - BANCOS CONTA MOVIMENTO - RPPS (F	3.239.312,43	1.938.272,77	2.658.922,92	2.518.662,28
10	237 1887	19375-5 - BANCOS CONTA MOVIMENTO - PLANO	311.836,41	501.124,44	593.747,55	219.213,30
Total da Entidade:			55.713.826,87	5.027.703,09	3.276.687,30	57.464.842,66
Totais:			55.713.826,87	5.027.703,09	3.276.687,30	57.464.842,66

Fonte: Relatório demonstrativo das contas. Betha sistema-contabilidade 2021

Disponível:

<https://www.comodoroprevi.com.br/Transparencia-Demonstrativo/Demonstrativo-das-contas-bancos/2021/>

6 AVALIAÇÃO ATUARIAL

A avaliação Atuarial é uma ferramenta indispensável à sobrevivência dos regimes próprios. Geralmente, é feito de acordo com legislação pertinente, e este estudo especializado deve ser realizado uma vez ao ano, através do qual o atuário mensura os recursos (patrimônio) indispensáveis para a cobertura dos benefícios oferecidos (compromissos) pelo Plano de Benefícios. A Avaliação Atuarial é elaborada a partir de dados estatísticos da população coberta pelo Plano, como a taxa de mortalidade, taxa de sobrevivência após a aposentadoria, taxa de invalidez por doenças e por acidentes, taxa de retorno esperada para os investimentos, entre outras.

Para saber mais sobre as avaliações atuariais do COMODORO-PREVI, acesse o site do instituto: <https://www.comodoroprevi.com.br/>.

6.1 Provisões Matemáticas

Resultados	Geração atual	Consolidado
Ativo Real Líquido do Plano (1=a+b)	R\$ 57.460.602,96	R\$ 57.460.602,96
Aplicações e Recursos - DAIR (a)	R\$ 54.722,727,38	R\$ 54.722,727,38
Dívidas Reconhecidas (b)	R\$ 0,00	R\$ 0,00
Plano Previdenciário (2=3-6)	R\$ 73.732.947,43	R\$ 73.732.947,43
Provisões Matemáticas (3=4+5)	R\$ 168.906.843,95	R\$ 168.906.843,95
Benefícios Concedidos (+) (4)	R\$ 68.178.152,27	R\$ 68.178.152,27
Benefícios a Conceder (+) (5)	R\$ 100.728.691,68	R\$ 100.728.691,68
Plano de Amortização (6)	R\$ -95.173.896,52	R\$ -95.173.896,52
Resultado Atuarial [+ / (-)] (7=1-2)	R\$ -16.272.344,47	R\$ -16.272.344,47

Fonte: Avaliação Atuarial 2021.

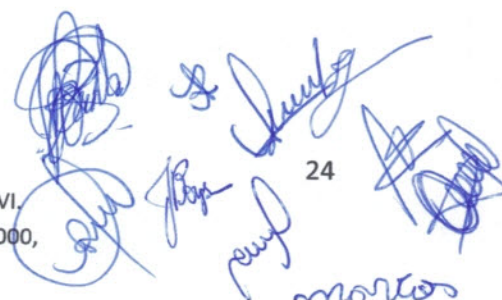

Governança Corporativa 2021



COMODORO-PREVI

6.2 Análise comparativa com os últimos exercícios

Estatísticas e Resultados	Exercícios			
	2019	2020	2021	2022
Item				
Total de Servidores Ativos	610	631	626	601
Total de Servidores Aposentados	88	105	116	126
Total de Pensionistas	25	26	31	43
Folha Salarial dos Ativos (R\$)	1.806.728,70	2.018.361,41	2.075.769,15	2.131.259,91
Salário Médio dos Ativos (R\$)	2.961,85	3.198,67	3.315,93	3.546,19
Folha Salarial dos Inativos (R\$)	236.263,47	296.052,79	340.836,17	394.203,53
Benefício Médio dos Inativos (R\$)	2.090,83	2.259,94	2.318,61	2.332,57
Alíquotas de Contribuições, incluído Custo Normal e Especial e Auxílios, e a compensação (% da Folha de Ativos)	36,58%	36,67%	37,11%	43,03%
Idade Média				
Servidores em Atividade	44,73	44,07	45,06	45,56
Servidores Inativos	62,74	62,77	63,34	63,71
Pensionistas	52,48	55,31	53,39	45,95
Reserva Matemática Total (somente Regime de Capitalização)	98.143.038,94	130.266.006,59	152.335.410,08	182.871.146,95
Benefícios a Conceder	61.061.106,03	82.073.618,50	94.828.489,70	113.704.959,86
Benefícios Concedidos	37.081.932,91	48.192.388,09	57.506.920,38	69.166.187,09
Patrimônio	33.903.329,57	45.622.251,54	53.804.595,96	57.460.602,96
Estimativa de Compensação Previdenciária (receber (+) ou Pagar (-))	14.409.780,85	18.485.617,89	14.753.313,27	13.964.303,00
LDA –Limite de Déficit atuarial	0,00	0,00	0,00	0,00
Resultado Superávit	-49.829.928,52	-66.158.137,16	-83.777.500,85	-

Governança Corporativa 2021



COMODORO-PREVI

(+) ou Déficit (-)				111.446.240,99
Hipóteses Atuariais	Exercícios			
Item	2019	2020	2021	2022
Método Actuarial (aposentadoria)	PUC	PUC	PUC	PUC
Tábua de Mortalidade para fins:				
De Aposentadoria	IBGE 2016	IBGE 2017	IBGE 2019	IBGE 2020
De Morte de Ativo ou Inativo	IBGE 2016	IBGE 2017	IBGE 2019	IBGE 2020
De Morte de Inválido	IBGE 2016	IBGE 2017	IBGE 2019	IBGE 2020
Tábua de Entrada em Invalidez	alvaro	alvaro	alvaro	alvaro
Taxas de longo prazo (a.a.)				
Retomo de Investimentos	6,00%	5,87%	5,41%	4,86%
Crescimento Salarial	1,00%	1,00%	1,00%	1,00%
Crescimento de Benefício	0,00%	0,00%	0,00%	0,00%
Fator de Determinação do Valor Real	98,66%	99,10%	99,16%	99,21%
Base	Exercícios			
Item	2019	2020	2021	2022
Data da Avaliação	janeiro-2019	janeiro-2020	janeiro-2021	janeiro-2022
Inflação do Período (IPCA)		4,31%	4,52%	0,25%

Fonte: Avaliação Actuarial 2021.

O quadro acima mostra os resultados e as hipóteses utilizadas nesta avaliação atuarial e das três imediatamente anteriores. O intuito é mostrar os impactos de possíveis mudanças na base técnica e explicar o movimento da alíquota ao longo do período, compreendido nas três avaliações realizadas. As principais variáveis de impacto, além da base técnica, são a idade média, a remuneração média e o tempo de contribuição médio e, apenas, observaremos o que for significativo ou o que for possível, pois algumas variáveis (tempo de contribuição, hipóteses da compensação, etc.) não são apresentadas no DRAA, que é o documento disponível na "Internet".

Governança Corporativa 2021



COMODORO-PREVI

As Estatísticas e Resultados Observando-se as três últimas avaliações, nota-se uma variação no número de servidores em atividade e também nos inativos e pensionistas. Em relação à primeira avaliação, realizada em 2018, houve um aumento de 1,95% no número de servidores em atividade, um aumento de 48,72% no número de servidores aposentados e um aumento do número de pensionistas em 29,17%.

O aumento do número dos aposentados se dá pelo servidor atingir as elegibilidades e isso deve ser verificado pelo Instituto para que as avaliações reflitam a realidade. Para realizar a avaliação atuarial, o atuário projeta a data de aposentadoria de cada servidor para definir o custo e, por isso, uma aposentadoria precoce pode impactar no plano de forma a aumentar as reservas matemáticas e as alíquotas.

Quanto às pensões, podemos notar que um aumento da quantidade de benefícios é dado, provavelmente, pelo número de mortes de servidores em atividade ser maior do que daqueles que já se encontravam recebendo benefícios de pensão.

A redução, ou a manutenção, do número de benefícios segue o mesmo raciocínio. A idade média dos servidores em atividade, em relação à avaliação mais antiga em estudo (2018), aumentou 0,26 anos em média, abaixo do aumento esperado de 1,00 ano relativo ao prazo entre as datas-bases das avaliações, provocando um impacto de redução no Custo Normal devido à entrada de servidores mais jovens, com tempo maior para contribuir, ou saída de servidores mais velhos, por morte ou aposentadoria ou exoneração. Quanto mais próximo de um ano o aumento da média estiver, menor o impacto de redução.

6.3 Custos e alíquotas de custeio normal, calculadas por benefício, e custeio administrativo

Alíquotas Vigentes em Lei Base de Cálculo do Novo Exercício				
Benefícios	Regime	Base de Cálculo Valor Anual (R\$)	Alíquota	Contribuição Valor Anual (R\$)
Aposentadorias (Tempo de Contribuição, Idade e Compulsória)	CAP	26.984.998,95	19,03%	5.135.245,30
Aposentadorias por Incapacidade	RCC	26.984.998,95	1,10%	296.834,99
Pensão por Morte de Ativo	RCC	26.984.998,95	3,60%	971.459,96
Continuidade Pensão de Aposentadorias	CAP	26.984.998,95	2,17%	585.574,48
Continuidade Pensão de Ap. por Incapacidade	CAP	26.984.998,95	0,10%	26.985,00
Despesas de Administração *		34.211.612,17	2,00%	684.232,24
Total			28,00%	7.700.331,97

CAP = Capitalização

RCC = Repartição de Capitais de Cobertura

* a base de cálculo para as despesas administrativas poderá variar ao longo do ano em função da composição da folha de remuneração. O valor corresponde à base do exercício anterior, que representa o limite de gastos para o ano do exercício.

Fonte: Avaliação Atuarial 2021.





Parecer Atuarial

A situação financeira do RPPS encontra-se como o esperado, ou seja, com receitas maiores que as despesas, o que se pode concluir em dois parâmetros:

- a) o fluxo atuarial apresenta valor positivo nos primeiros anos;
- b) as contribuições do exercício anterior superaram as despesas com a folha de benefícios.

O Custo Mensal, para que o Plano de Aposentadorias e Pensões do Instituto de Previdência da Prefeitura Municipal De Comodoro tenha a garantia de equilíbrio atuarial, para o novo exercício de 2021, é de 37,11% da Folha de Remuneração dos Servidores Ativos, considerando a Compensação Previdenciária e incluindo-se a Taxa de Administração.

Considerando que os Servidores contribuirão com 14,00% de suas remunerações, a Contribuição do Município será de 23,11% no novo exercício de 2021, sendo 14,11% de Custo Normal de Longo Prazo, 7,00% de Custo Especial, conforme Plano de Amortização definido, e 2,00% de Taxa Administrativa sobre a folha de remuneração dos Servidores em Atividade (R\$ 2.075.769,15).

6.4 Certificado de Regularidade Previdenciária

O Certificado de Regularidade Previdenciária (CRP) é um documento que atesta a regularidade do regime de previdência social dos servidores titulares de cargos efetivos de um Estado ou Município. Para obtê-lo é preciso atestar os critérios demandados pelo Ministério da Previdência Social (MPS), como: Demonstrativo das Receitas e Despesas; Avaliação Atuarial; Demonstrativo Financeiro relativo às aplicações dos recursos; Comprovantes de Repasses dos valores das contribuições sociais (servidor e patronal), entre outros.

FUNÇÃO: Atestar a execução dos critérios e requisições estabelecidos na Lei nº 9.717/1998, pelos RPPS.

É EXIGIDO PARA: Concretização de transferências voluntárias de recursos pela

Governança Corporativa 2021



COMODORO-PREVI

União; Celebração de acordos, contratos, convênios com órgãos ou entidades da Administração direta e indireta da União; Celebração de empréstimos e financiamentos por instituições financeiras federais; Pagamento dos valores devidos pelo Regime Geral de Previdência Social em razão da Compensação Previdenciária.

A Autarquia manteve o CRP regular no ano de 2021, com validade até 27/12/2021.

O CRP é disponibilizado por meio eletrônico, dispensada a assinatura manual ou aposição de carimbos, contém numeração única e tem validade de cento e oitenta dias a contar da data de sua emissão.

<https://www.comodoroprevi.com.br/Transparencia/Crp/>



7 ESTRUTURA ADMINISTRATIVA

Foi criada por meio da Lei 1.519/2014 a estrutura administrativa do COMODORO-PREVI a qual é composta conforme organograma a seguir:

ORGANOGRAMA COMODORO PREVI

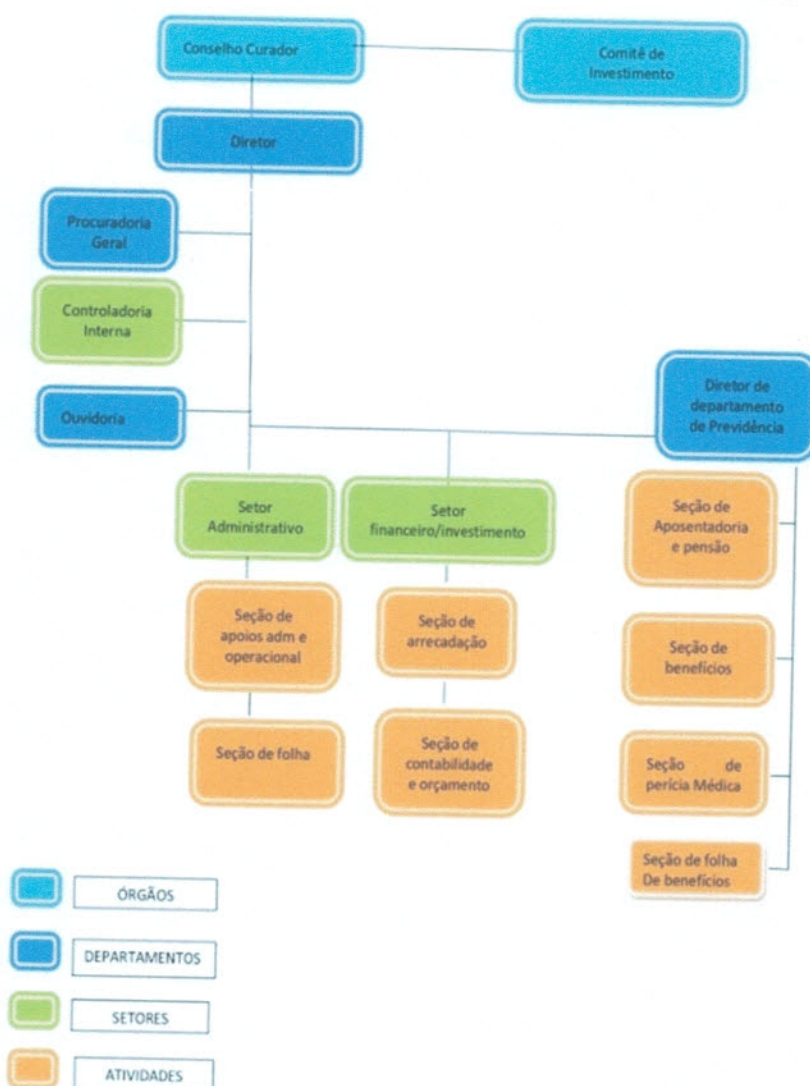

Handwritten signatures and initials in blue ink.



7.1 Gestão/quadro de pessoal

A Gestão de Pessoas do COMODORO-PREVI é voltada para desenvolver, treinar, capacitar, motivar e aperfeiçoar seus colaboradores, tendo como objetivo principal alinhar seus pilares à missão, visão e valores da Autarquia.

A administração do COMODORO-PREVI é exercida pela Diretoria Executiva, Controle Interno, Conselho Curador e Comitê de Investimentos, cujos atos são regulamentados por legislação municipal específica, em consonância com as diretrizes nacionais. O quadro de pessoal do COMODORO-PREVI é composto pelos seguintes cargos,

Dos cargos de provimento em comissão:

- 01 (um) Diretor Executivo;
- 01 (um) Diretor de Departamento de Previdência;

Do cargo de provimento efetivo no Poder Executivo que atende também o RPPS

- 01 (um) Controlador Interno

Dos cargos de Provimento Efetivo:

- 01 (um) contador;
- 01 (um) Assistente Administrativo;

Dos cargos de Readaptação:

- 01 (um) Gari;

7.2 Diretoria executiva do COMODORO-PREVI

A diretoria executiva do Comodoro-Previ no ano de 2021 foi exercida pelo Diretor Executivo Gustavo André Rocha e Diretora de Departamento de Previdência

Governança Corporativa 2021



COMODORO-PREVI

Rosane Aparecida Silvestre Martins. São cargos providos por livre nomeação e exoneração, posendo servidor público efetivo, pessoa com idoneidade moral, qualificada para a função, conforme requisitos obrigatórios estabelecidos na Lei nº 1.519/2014.

Compete à Diretoria Executiva observar as normas que regem o COMODORO-PREVI e as deliberações do Conselho Curador, executando os serviços de arrecadação, aplicação dos recursos financeiros e administração dos benefícios previdenciários, dentre outras, com o apoio do Conselho Curador e Comitê de Investimento.

Disponível pelo link: <https://www.comodoroprevi.com.br/Comodoro-Previ/Diretoria/>

➤ Diretor Executivo; GUSTAVO ANDRE ROCHA

Nomeado e empossado no Município para o cargo de Contador da Prefeitura Municipal de Comodoro/MT em 27/07/2014, graduado em Contabilidade, Pós-graduado em Lei de Responsabilidade Fiscal, Certificação CGRPPS.

Designado como Membro do Comitê de Investimentos do COMODORO-PREVI.

Atribuições do Diretor Executivo. O cargo de Diretor Executivo, nos termos desta Lei, será provido em comissão, de livre nomeação e exoneração pelo Prefeito Municipal dentre os servidores efetivos, com remuneração conforme anexo II desta Lei.

§ 1º. A remuneração do cargo de Diretor Executivo será reajustada mediante revisão geral anual, em maio de cada ano, com o mesmo índice de reajuste utilizado aos servidores Públicos do Município de Comodoro.

§ 2º. O Diretor Executivo necessariamente deverá ter sido aprovado em exame de certificação organizado por entidade autônoma de reconhecida capacidade técnica e difusão no mercado brasileiro de capitais, conforme portaria MPS n.º 170/2012, além de atender as seguintes exigências:

- I- Ser servidor do quadro de provimento efetivo desde que cumprido o estágio probatório, dos Órgãos da Administração Direta Indireta ou do Poder Executivo, e
- II- Ser Bacharel nas áreas de Contabilidade ou Administração ou Direito e ou

Governança Corporativa 2021



COMODORO-PREVI

Economia.

§ 3º O Diretor Executivo do COMODORO-PREVI, bem como os membros do Conselho Curador, respondem diretamente por infração ao disposto nesta Lei e na Lei n.º 9.717 de 27 de novembro de 1998, sujeitando-se no que couber, ao regime repressivo da Lei Complementar n.º. 109 de 29 de maio de 2001, e alterações subsequentes, além do disposto na Lei Federal Complementar n.º 101, de 04 de maio de 2000.

§ 4º As infrações serão apuradas mediante processo administrativo que tenha por base o auto, a representação ou a denúncia positiva dos fatos irregulares, em que se assegure ao acusado o contraditório e a ampla defesa.

Art. 72. Compete especificamente ao Diretor Executivo:

I - representar o COMODORO-PREVI em todos os atos e perante quaisquer autoridades;

II - comparecer às reuniões do Conselho Curador, sem direito a voto;

III - cumprir e fazer cumprir as decisões do Conselho Curador;

IV - nomear, designar, admitir, contratar, prover, transferir, exonerar, demitir ou dispensar os servidores do COMODORO-PREVI;

V - designar seu substituto no caso de sua ausência, na forma do Regimento Interno;

VI - apresentar relatório de receitas e despesas (relatório de gestão) mensais ao Conselho Curador;

VII - despachar os processos de habilitação a benefícios;

VIII - movimentar as contas bancárias do COMODOROPREVI conjuntamente com outro servidor do Instituto;

IX - fazer delegação de competência aos servidores do COMODORO-PREVI, e

X - ordenar despesas e praticar todos os demais atos de administração.

§ 1.º O Diretor Executivo será assistido, em caráter permanente ou mediante serviços contratados, por Assessores incumbidos de colaborar e orientar na solução dos problemas técnicos, jurídicos e técnicos-atuariais do COMODOROPREVI.

§ 2.º Para melhor desenvolvimento das funções do COMODORO-PREVI poderão ser feitos desdobramentos dos órgãos da unidade de direção e Colegiada, por



deliberações do Conselho Curador.

- Diretor de Departamento de Previdência: ROSANE APARECIDA SILVESTRE MARTINS.

Nomeada e empossada no Município no cargo de telefonista da prefeitura municipal de 01/02/2012 Comodoro/MT, graduada em Administração. Diretora de Benefícios Previdenciários a partir de 10/10/ 2018 até o momento.

Portaria de Nomeação de Diretora de Benefícios Previdenciários N° 015/2018.

Atribuições de Diretora de Benefícios Previdenciários

- Supervisionar o processamento das folhas de pagamento;
- Supervisionar, controlar e avaliar as atividades de gestão previdenciária;
- Praticar os atos relativos à aprovação da concessão e revisão de benefícios previdenciários conjuntamente com o Diretor-Executivo;
- Aprovar os cálculos atuariais;
- Acompanhar e controlar a execução dos planos de benefícios previdenciários e do respectivo plano de custeio atuarial;
- Gerenciar os procedimentos de compensação previdenciária e de consignações em benefícios;
- Emitir as Certidões de Tempo de Contribuição – CTC relacionada ao COMODORO-PREVI
- Estabelecer diretrizes gerais para o desenvolvimento de planos, programas e metas das atividades a serem desenvolvidas;
- Propor controles objetivando a prevenção e repressão a fraudes e simulações para a obtenção de benefícios previdenciários;
- Executar outras atribuições pertinentes ao cargo.

Governança Corporativa 2021



COMODORO-PREVI

7.3 Quadro de servidores/colaboradores do Comodoro-Previ

GUSTAVO ANDRE ROCHA
DIRETOR EXECUTIVO

ROSANE APARECIDA SILVESTRE MARTINS
DIRETORA DE BENEFICIOS PREVIDENCIARIOS

JULIANA POSTAL FRANQUINI CORREA
CONTROLADORA INTERNA

MICHELE SILVA DOS SANTOS SOUZA
CONTADOR

ANDREIA MACIEL FLAUSINO OHNESORGE
ASSISTENTE ADMINISTRATIVO

JOSELITA APARECIDA SABINO RAMOS
SERVIDORA EFETIVA READAPTADA

Disponível pelo link: <https://www.comodoroprevi.com.br/Comodoro-Previ/Colaboradores/>

7.4 Conselho Curador, com caráter deliberativo;

Lei nº. 1.519/2014 De 23.06.2014
DA ESTRUTURA ADMINISTRATIVA

A organização administrativa do COMODORO-PREVI será composta pelas seguintes unidades:



I - DIREÇÃO SUPERIOR:

- a) Diretor-Executivo, com função executiva de administração superior.

II - DECISÃO COLEGIADA:

- a) Conselho Curador, com funções de deliberação superior e fiscalização;
- b) Comitê de Investimento, órgão autônomo de caráter deliberativo, com função de auxiliar o processo decisório quanto à execução da política de investimentos dos recursos previdenciários;

7.5 Direção Superior

A direção Superior será exercida pelo cargo de Diretor Executivo, nos termos desta Lei, será provido em comissão, de livre nomeação e exoneração pelo Prefeito Municipal dentre os servidores efetivos. O Diretor Executivo necessariamente deverá ter sido aprovado em exame de certificação organizado por entidade autônoma de reconhecida capacidade técnica e difusão no mercado brasileiro de capitais. Ser Bacharel nas áreas de Contabilidade ou Administração ou Direito e ou Economia. O Diretor Executivo será assistido, em caráter permanente ou mediante serviços contratados, por Assessores incumbidos de colaborar e orientar na solução dos problemas técnicos, jurídicos e técnicos-atuariais do COMODORO-PREVI.

7.6 Conselho Curador

Compõem o Conselho Curador do COMODORO-PREVI os seguintes membros: 02 (dois) representantes do Executivo, 02 (dois) representantes do Legislativo e 06 (seis) representantes dos segurados, sendo dois suplentes. Os membros do Conselho Curador, representantes do Executivo e do Legislativo, serão designados pelos Chefes dos Poderes respectivos, e os representantes dos segurados, serão escolhidos dentre os servidores municipais, por eleição, garantida participação de

Governança Corporativa 2021



COMODORO-PREVI

servidores inativos. Os membros do Conselho Curador terão mandatos de 02 (dois) anos, permitida a recondução em 50% (cinquenta por cento) de cada representação de seus membros.

7.7 Comitê de Investimentos;

O Comitê de Investimento do COMODORO-PREVI será composto por 03 (três) representantes dos segurados. Os membros do Comitê de Investimentos terão mandatos de 03 (três) anos, podendo ser renovados por igual período. O Presidente do Comitê será escolhido pelo Chefe do Poder Executivo, e exercerá mandato durante o período de validade do Comitê. O Presidente do Comitê de Investimentos necessariamente deverá ter sido aprovado em exame de certificação organizado por entidade autônoma de reconhecida capacidade técnica e difusão no mercado brasileiro de capitais, conforme art. 2º da portaria MPS n.º 170/2012. As decisões referentes à destinação da aplicação dos recursos previdenciários deverão ser registradas em atas e arquivadas junto às demais decisões emitidas pelo Conselho Curador.

O Instituto iniciou o ano de 2021 com um patrimônio de R\$ 51.215.068,83, e conforme desenvolvimento das atividades e evolução das expectativas de mercado encerrou com patrimônio de R\$ 57.464.842,66

7.8 Publicação das atividades dos órgãos colegiados

As reuniões dos órgãos colegiados do Conselho Curador e Comitê de Investimento foram realizadas dentro do cronograma mensal instituído para o exercício. Destaca-se que todas as respectivas atas estão disponíveis no site do COMODORO-PREVI como forma de proporcionar transparência de seus atos e

decisões, podendo ser acessadas pela nossa pagina.

Disponível pelo link: <https://www.comodoroprevi.com.br/>

7.9 Capacitações COMODORO-PREVI

As ações de capacitação dos servidores visam acomodar as competências individuais às capacidades institucionais, gerando o acréscimo contínuo do servidor com foco na efetividade do alcance dos objetivos e metas desta instituição, sendo o desenvolvimento dessas competências individuais, condição essencial para a oferta de melhores serviços ao cidadão usuário de serviços públicos.

A capacitação dos membros do conselho curador, comitê de investimento bem como dos servidores do COMODORO-PREVI, está disponível em nossa pagina.

- **Capacitações dos membros do Conselho Curador disponível em:**
<https://www.comodoroprevi.com.br/Conselho-Previdenciario/Certificados-conselheiros/>
- **Capacitações dos membros do Comitê de Investimento disponível em:**
<https://www.comodoroprevi.com.br/Comite-de-Investimentos/Certificacoes-dos-membros-do-comite-de-investimentos/>



Governança Corporativa 2021

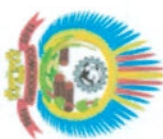

COMODORO-PREVI

8 LICITAÇÕES E CONTRATOS

A licitação é um instrumento administrativo pelo qual o COMODORO-PREVI e as demais entidades da Administração Pública escolhem a proposta mais vantajosa nos casos de obras, serviços, compras, alienações, concessões, permissões e locações. A seguir tem-se as tabelas referente às adesões às atas de registro de preço, processos de dispensa e inexigibilidade de licitação e processo licitatório.

CONTRATO	MODALIDADE	CONTRATADA	OBJETO	VALOR ANUAL	VIGÊNCIA
004/2020	CONTRATO DE PRESTAÇÃO DE SERVIÇOS N° 004/2020	AO CONTRATO DE PRESTAÇÃO DE SERVIÇOS N° 004/2020. MPX BRASIL SOLUÇÕES EIRELI	Contratação de empresa para serviços, manutenção, hospedagens, suporte técnico e locação de sistema administrador do website www.comodoroprevi.com.br	6.900,00	Termo Aditivo 15/10/2020 a 15/10/2021
003/2020	CONTRATO EMERGENCIAL DE PRESTAÇÃO DE SERVIÇOS. VINCULADO AO TERMO DE DISPENSA LICITAÇÃO N° 002/2020	CONTRATO N° 003/2020 STAF SISTEMAS LTDA EPP	Contratação de empresa especializada em tecnologia da informação para fornecimento de licença de direito de uso de software integrado de gestão pública, (Contabilidade, Planejamento e Patrimônio) com suporte técnico e manutenção, incluindo a implantação, a migração de dados, customização, a parametrização e treinamento, para atender as demandas do COMODORO-PREVI.	17.025,36	Termo Aditivo 15/10/2020 a 15/10/2021
001/2021	PRIMEIRO ADITIVO AO CONTRATO DE PRESTAÇÃO	CONTRATO DE PRESTAÇÃO DE SERVIÇOS N° 005/2020. TOTUM DESENVOLVIMENTO	Contratação de empresa serviço de auditoria na área administrativa para certificação do programa Pró-Gestão RPPS, para atender ao Fundo Municipal de Previdência Social dos Servidores Municipal.	6.000,00	-

Fundo Municipal de Previdência Social – COMODORO-PREVI.

Rua das Acacias, 634, Centro Comodoro-MT, CEP:78310-000,

Contato: (65) 3283-1981

Site: <https://www.comodoroprevi.com.br/>

Governança Corporativa 2021

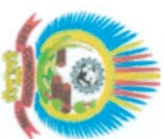

COMODORO-PREVI

SERVIÇOS	N/	GESTÃO	EMPRESARIAL			
005/2020.		LTD A				
PRIMEIRO TERMO ADITIVO 001/2021 CONTRATO PRESTAÇÃO DOS SERVIÇOS 003/2020	Nº AO DE Nº	AO PRESTAÇÃO SERVIÇOS Nº QUE ENTRE CELEBRAM O MUNICIPIO DE COMODORO-MT E A EMPRESA STAF SISTEMA LTD A, PARA OS FINS QUE ESPECIFICA.	DE DOS 2020 SI	Contratação de empresa especializada em tecnologia da informação para fornecimento de licença de direito de uso de software integrado de gestão pública, (Contabilidade, Planejamento e Patrimônio) com suporte técnico e manutenção, incluindo a implantação, a migração de dados, customização, a parametrização e treinamento, para atender as demandas do COMODORO-PREVI.	18.769,90	Termo Aditivo 15/10/2021 a 15/10/2022
SEGUNDO TERMO ADITIVO 002/2021 CONTRATO PRESTAÇÃO DOS SERVIÇOS 008/2019.	Nº AO DE Nº	AO PRESTAÇÃO SERVIÇOS Nº AGENDA ASSESSORIA, PLANEJAMNETO INFORMÁTICA LTD A.	DE DOS 2019. E	Contratação de empresa especializada em tecnologia da informação para locação de licença de uso de ferramenta tecnológica com manutenção, suporte técnico e treinamento de usuários, para gerenciamento do Comodoro-Previ, contendo os módulos de folha de pagamento dos servidores ativos, folha de benefícios vitalícios e temporários, folha de pagamento dos servidores do Comodoro-Previ.	63.991,20	Termo Aditivo 31/10/2021 a 31/10/2022
DISPENSA LICITAÇÃO 001/2021 PROCESSO ADMINISTRATIV O Nº 001/2021	DE Nº E	AO CONTRATO PRESTAÇÃO SERVIÇOS Nº MPX SOLUÇÕES EIRELI	DE DE 2021. BRASIL WEB	Contratação de empresa para manutenção do sistema administrador da website www.comodoroprevi.com.br suporte e hospedagens, suporte técnico, carta de serviços (lei 13.460/2017) e adequação ao website a lgpd (lei 13.709/2018)	11.520,00	Termo Aditivo 23/12/2021 a 23/12/2022

Disponível: <https://www.comodoroprevi.com.br/Transparencia/Contratos/>

Fundo Municipal de Previdência Social – COMODORO-PREVI.

Rua das Acacias, 634, Centro Comodoro-MT, CEP: 78310-000,

Contato: (65) 3283-1981

Site: <https://www.comodoroprevi.com.br/>

9 Procuradoria Geral

O Fundo de Previdência dos Servidores Públicos de Comodoro-MT – COMODORO-PREVI não possui em seu quadro de servidores efetivos, servidor ocupante do cargo de Procurador Municipal.

Na estrutura organizacional do município existe a Procuradoria Geral do Município a qual é responsável por todas as ações judiciais do município. A Procuradoria Geral com seus diversos procuradores é a responsável pelos processos referentes ao COMODORO-PREVI.

Foram desenvolvidas as seguintes atividades em 2021:

- I- Emissão de pareceres emitidos em processos de concessão de benefícios;
- II- Contratações, revisão de legislação;
- III- Defesas em processos judiciais efetivadas e cumprimento também de decisões judiciais atualizadas.

Disponível no link: <https://www.comodoroprevi.com.br/Comodoro-Previ/Procuradoria-Juridica/>

9.1 Processos Judiciais

No ano de 2021 não houve Processos Judiciais referente ao COMODORO-PREVI

Fundo Municipal de Previdência Social – COMODORO-PREVI.
Rua das Acacias, 634, Centro Comodoro-MT, CEP:78310-000.
Contato: (65) 3283-1981

Site: <https://www.comodoroprevi.com.br/>

10 CONTROLE INTERNO

Controladora Interna JULIANA POSTAL FRANQUINI CORREA
Nomeada e empossada no Município para o cargo de Controlador Interno em 01/02/2012, graduada em Direito e pós-graduada em Direito Tributário, gestão Municipal e Compliance.

Em atendimento ao disposto nos artigos 31 e 74 da Constituição da República que confere atribuições e competências ao Sistema de Controle Interno, em especial, a atribuição de apoiar o controle externo no exercício de sua missão institucional prevista no art. 74, IV; ao art. 8º e 9º da Lei Complementar 269/2007; aos arts. 161, 162 e 163 da Resolução Normativa TCE/MT 14/2007 e a Resolução Normativa nº. 12/20201 do TCE-MT, apresenta-se o Parecer Técnico Conclusivo da Controladoria Municipal sobre as Contas de Gestão, exercício de 2021, do Fundo Municipal de Previdência Social – Comodoro-Previ.

O Controle Interno desenvolveu suas atividades através da orientação e prestação de informações visando o pleno atendimento das normas legais. Basicamente, atuou através da sistemática de informar e fazer recomendações administrativas informais e/ou formais, visando a sanar inconformidades ou deficiências administrativas detectadas quando da auditoria.

Em resumo, no curso do exercício de 2021, a Controladoria Municipal realizou auditoria de conformidade nos processos de pagamento, verificou os pagamentos das contribuições previdenciárias, proferiu pareceres em atos de aposentadoria e pensão por morte. A fim de subsidiar a interpretação do parecer que esta subscreve, se faz necessário informar que o orçamento fiscal do Fundo Municipal de Previdência Municipal para o exercício de 2021

Fundo Municipal de Previdência Social – COMODORO-PREVI.
Rua das Acacias, 634, Centro Comodoro-MT, CEP:78310-000,
Contato: (65) 3283-1981

Site: <https://www.comodoroprevi.com.br/>

foi aprovado pela Lei Municipal N.º 1.883, de 15 de dezembro de 2020, e estimou o valor de R\$ 6.650.000,00 (seis milhões e seiscentos e cinquenta mil reais) para o orçamento anual.

10.1 UNIDADE DE CONTROLE INTERNO

A Lei Municipal nº. 1.774/2018 regulou o Sistema de Controle Interno no âmbito da Prefeitura Municipal e do RPPS e prevê no artigo 13, incisos III, XII e XIII como atribuições da Controladoria Municipal a emissão de parecer semestral e anual sobre as contas anuais de gestão do Diretor Executivo do Comodoro-Previ, bem como verificação das receitas e despesas do RPPS e emissão de parecer em aposentadoria e pensões.

A unidade de controle interno do Comodoro-Previ é composta por uma única servidora efetiva no cargo de controladora interna, que pertence aos quadros da Prefeitura Municipal de Comodoro, mas acumula as responsabilidades sobre atividades de controle interno da Prefeitura Municipal de Comodoro e do RPPS (Comodoro-Previ), face a previsão constante no artigo 3º da Lei Municipal nº. 1.774/2018.

Em razão da cumulação de responsabilidades, o Comodoro-Previ paga função gratificada à servidora, bem como disponibiliza capacitação em cursos técnicos na área previdenciária, que no exercício de 2021 foram os seguintes:

- a) Curso de CPA 10 e 8º Encontro de Gestores de RPPS do Estado de Mato Grosso, realizado entre os dias 25 a 27 de Outubro de 2021, na cidade de Cuiabá/MT, cumprindo a carga horária no total de 24 horas;
- b) 54º Congresso Nacional da ABIPEM e do 1º Congresso de Previdência da AGOPREV, realizado nos dias 10, 11 e 12 de novembro de 2021, na cidade de Goiânia-GO, cumprindo a carga horária no total de 20 horas.

10.2 PLANO ANUAL DE AUDITORIA INTERNA (PAAI)

As atividades previstas se resumiram no primeiro semestre em:

- a) janeiro: a.1) verificar os processos de pagamento agosto a dezembro/2020; a.2) emissão de parecer de contas anuais do exercício de 2020;
- b) março: verificar os pagamentos das contribuições previdenciárias;
- c) abril: c.1) verificar os processos de pagamento janeiro a abril/2021; c.2) auditoria de conformidade contrato – processo 465/2020;
- d) maio: d.1) parecer quadrimestral; d.2) auditoria conformidade – contrato – Processo 169/2020;
- e) julho: emissão de parecer de contas anuais do 1º semestre do exercício de 2021;
- f) setembro: parecer quadrimestral.

Em cumprimento ao PAAI de 2021, a Controladoria Municipal desenvolveu auditoria de conformidade em gestão financeira no período de agosto de 2020 a novembro de 2021, bem como a contratação de prestação de serviços de sistema de gerenciamento de RPPS.

O plano anual de auditoria interna para o exercício de 2021 foi disponibilizado no Portal Transparência do Comodoro-Previ no link: https://www.comodoroprevi.com.br/fotos_downloads/1415.pdf

11 Atendimento, transparência e comunicação.

Durante o ano de 2021 foram efetuados diversos atendimentos presenciais no COMODORO-PREVI. Dentre os atendimentos, as maiores demandas foram de servidores aposentados e pensionistas que solicitaram a impressão de holerites, carta margem para consignação, simulações de aposentadoria e tirando dúvidas sobre a Reforma da Previdência.

12. Ouvidoria

O COMODORO-PREVI também conta para manifestações do tipo: Denúncia, dúvidas, elogios, reclamação, solicitações ou sugestões por meio de ouvidoria que tem como objetivo geral dar voz ao segurado e/ou beneficiário do COMODORO-PREVI, promovendo diferentes formas de participação e obedecendo aos princípios constitucionais da legalidade, impessoalidade, moralidade, publicidade e eficiência.

12.1 Atendimento

A entrada das manifestações é realizada pela Ouvidoria-Geral do Município juntamente com o COMODORO-PREVI e pode ser feita das seguintes formas:

- Teleatendimento: (65) 3283-1424 de segunda a sexta das 07:00 às 11:00 e das 13:00 às 17:00
- Correspondência e Local de Atendimento Físico: Sede da Prefeitura Rua Espírito Santo, nº 199E, Centro, Paço Municipal- Comodoro-MT - CEP: 783100-000
- Virtual (e-mail): ouvidoria@comodoro.mt.gov.br
- Carta de Serviço ao Cidadão: Pode visualizar as Cartas de Serviço disponibilizadas ao Cidadão.
- FAQ: O cidadão pode acessar as Perguntas mais Frequentes através do link:

Fundo Municipal de Previdência Social – COMODORO-PREVI.
Rua das Acacias, 634, Centro Comodoro-MT, CEP:78310-000,
Contato: (65) 3283-1981

Site: <https://www.comodoroprevi.com.br/>



marcos

<https://ouvidoria.comodoroprevi.com.br/Perguntas-Frequentes/>

- Relatório Estatístico: Pode consultar os relatórios de manifestações da ouvidoria
- Pesquisa de Satisfação: Pode visualizar e avaliar como está a satisfação dos cidadãos com a Ouvidoria

A identificação não é obrigatória, mas, em caso de identificação, a Ouvidoria preserva o sigilo.

12.2 Tipos de Manifestações

Denúncia: Ato que indica a prática de irregularidade ou de ilícito cuja solução dependa da atuação dos órgãos apuratórios competentes.

Informação: Encaminhar pedidos de acesso a informações públicas produzidas ou custodiadas pelo poder público, ressalvadas as hipóteses de sigilo legalmente estabelecidas.

Reclamação: Demonstrar sua insatisfação relativa à prestação de serviço público e à conduta de agentes públicos na prestação e na fiscalização desse serviço.

Solicitação: Pedir a adoção de providências por parte dos órgãos e das entidades da administração pública municipal.

Elogio: Demonstrar reconhecimento ou satisfação sobre o serviço público oferecido ou atendimento recebido.

Sugestão: Registrar ideia ou proposta de melhoria de atendimento de serviços públicos prestados por órgãos e entidades da administração pública municipal.

Ouvidoria do COMODORO-PREVI. <<https://ouvidoria.comodoroprevi.com.br/>>

Ouvidoria da Prefeitura Municipal de Comodoro.
<<https://www.comodoroprevi.com.br/Ouvidoria/>>

Links de anexos

Organograma do COMODORO-PREVI
<https://www.comodoroprevi.com.br/Planejamento/Organogramas/>

Planejamentos-
<https://www.comodoroprevi.com.br/Planejamento/Planejamentos/>

Código de Ética da Autarquia
<https://www.comodoroprevi.com.br/Legislacao-Previdenciaria/Legislacao-previdenciaria/Codigo-de-etica-do-fundo-municipal-de-previdencia-social/>
<https://www.comodoroprevi.com.br/Planejamento/Codigo-de-Etica/>

Política de Segurança da Informação
<https://www.comodoroprevi.com.br/Legislacao-Previdenciaria/Legislacao-previdenciaria/Politica-de-seguranca-da-informacao/>

<https://www.comodoroprevi.com.br/Planejamento/Politica-de-Seguranca-da-Informacao/>

Folha - Aposentadorias & Pensões
<https://www.comodoroprevi.com.br/Folha/Aposentadorias--pensoes/>

Governança Corporativa 2021



COMODORO-PREVI

Folha - Benefícios Temporários -
<https://www.comodoroprevi.com.br/Folha/Beneficios-temporarios/>

Folha - Vencimentos -
<https://www.comodoroprevi.com.br/Folha/Vencimentos/>

Portarias - <https://www.comodoroprevi.com.br/Transparencia/Portarias/>

Legislações do COMODORO-PREVI -
<https://www.comodoroprevi.com.br/Legislacao-Previdenciaria/Legislacao-previdenciaria/>

Controle interno - <https://www.comodoroprevi.com.br/Comodoro-Previ/Controle-Interno/>

Procuradoria Jurídica - <https://www.comodoroprevi.com.br/Comodoro-Previ/Procuradoria-Juridica/>

Avaliação Atuarial - <https://www.comodoroprevi.com.br/Calculo-Atuarial/>

Carteira de Investimentos -
<https://www.comodoroprevi.com.br/Investimentos/Portfolio-de-investimentos/>

Política Anual de Investimento-
<https://www.comodoroprevi.com.br/Transparencia/Politica-anual-de-investimento/>

Comparativo Das Despesas -
<https://www.comodoroprevi.com.br/Transparencia-Demonstrativo/Comparativo-das-despesas/>

Fundo Municipal de Previdência Social – COMODORO-PREVI.
Rua das Acacias, 634, Centro Comodoro-MT, CEP:78310-000,
Contato: (65) 3283-1981

Site: <https://www.comodoroprevi.com.br/>

Governança Corporativa 2021



COMODORO-PREVI

Comparativo Das Receitas -
<https://www.comodoroprevi.com.br/Transparencia-Demonstrativo/Comparativo-das-receitas/>

Demonstrativo Das Contas Bancos -
<https://www.comodoroprevi.com.br/Transparencia-Demonstrativo/Demonstrativo-das-contas-bancos/>

Certificado de Regularidade Previdenciária - CRP -
<https://www.comodoroprevi.com.br/Transparencia/Crp/>

Elaboração:

Andreia Maciel Flausino Ohnesorge

Acompanhamento:

Gustavo André Rocha

Fundo Municipal de Previdência Social – COMODORO-PREVI.
Rua das Acacias, 634, Centro Comodoro-MT, CEP:78310-000,
Contato: (65) 3283-1981

Site: <https://www.comodoroprevi.com.br/>

Marcos